2022

iSPORTÍK

www.fotbalbrusperk.cz

PAVEL PREJDA: CHCEME BÝT ÚSPĚŠNÍ!

Dočkali jsme se, covid je (snad) minulostí a fotbalové jaro začíná. Jak moc se těšíte?

Těším, hrozně moc. Těšíme na fotbalové jaro bez nepříjemných a omezujících opatření. Na tribuny se mohou vrátit diváci a do ochozů zase nefalšovaná sportovní radost. Rádi bychom proto všechny pozvali na všechna domácí utkání (samozřejmě budeme rádi, když naše týmy podpoříte i venku) a těšíme se, až vás zase uvidíme na domácí jarní premiéře našich mužů proti Čeladné.

Covidová doba byla těžká a zlá. Ulevilo se vám, že už skončila?

Určitě ano. O to větší radost ale mám z toho, jak se nám ji povedlo přečkat. Dokonce nám roste členská základna a hlásí se nám noví kluci i holky, z čehož mám obrovskou radost a vidíme, že fotbal v Brušperku děláme dobře.

Jenže ve světě teď úplně dobře není. O válce na Ukrajině se hovoří těžko, ovšem i tato situace na fotbalový Brušperk dopadá. Jak vás poznamená?

Dochází k obrovskému zdražení energií, což pociťujeme i my. Zároveň rapidně rostou náklady na dopravu a my moc dobře víme, že nás čekají těžké ekonomické časy. O to více děkujeme všem našim příznivcům, ale taky sponzorům a vedení města, jak nás podporují a věříme, že po našem boku budou stát i nadále. Bez jejich pomoci bychom totiž fotbal v Brušperku, zejména pak v mládežnické složce, nemohli dělat tak, jak ho děláme.

Rozhodli jste se přistoupit ke zvýšení členských příspěvků. Co vás k tomu vedlo?

V klubu máme 29 trenérů, přičemž třiadvacet z nich je mládežnických. Je to obrovská radost, ale taky zodpovědnost a záběr na financování klubu. Náš rozpočet se pohybuje zhruba na hranici 2,8 milionů korun, což rozhodně není málo. I my jsme ale byli nuceni reagovat na aktuální situaci ve světě a zvýšili jsme členské příspěvky na 2000 korun. Vím, že se to může zdát jako částka vysoká, ale fotbal se hraje minimálně deset měsíců, což v přepočtu vychází na 200 korun měsíčně.

Věříte, že to lidé pochopí?

V této částce jsou zahrnuty tréninky, zápasy, bazén, tělocvična či údržba a já věřím, že hráči i rodiče pochopí, proč jsme k tomuto kroku museli přistoupit. Pokud bychom se k tomu neodhodlali, tak bychom museli omezit počet mládežnických trenérů a tréninkových hodin, což ale není cesta, kterou bychom chtěli jít. Věřím proto, že k tomu všichni přistoupíme zodpovědně a že se poplatky uhradí.

Fotbalové jaro je tady. Jaké máte ambice?

Chceme být úspěšní a napříč kategoriemi chceme hrát v horních polovinách tabulek. Už se nemůžu dočkat, až na stadionu zase uvidím všechny fanoušky, rodiče, babičky nebo dědy, zkrátka všechny, kteří nám fandí. Taky bych vás chtěl pozvat na naše webové stránky, ale i Facebook a Instagram. Fotbal v Brušperku žije, tak ho sdílejte s námi!

MUŽI „A“ SK BRUŠPERK

Věřím, že na jaře budeme lepší, říká trenér Brušperku Hančín

Fotbalisté Brušperku přezimovali na jedenáctém místě tabulky krajského přeboru. Zimní příprava byla dlouhá a náročná, trenér brušperských mužů Ondrej Hančín je ale spokojený. „Kluci měli chuť, trénovali jsme v dostatečném počtu, scházeli jsme se třikrát týdne. Takže velká spokojenost," usmál se.

Brušperk v přípravě sehrál několik zápasů a tým v nich ukázal zajímavou tvář. „To, co po klucích chceme, přenášeli na hřiště," dodal Hančín.

Zimní příprava není ničím, na co by se fotbalisté těšili, hráči Brušperku ale makali na sto procent. „Vždy jsme trénovali dvakrát týdně, teď jsme se scházeli třikrát a musím říct, že mě hráči mile překvapili. Bál jsem se, že nás bude málo, ale chodili ve velkém počtu, navíc si sami přidávali i před tréninky," chválí Hančín své svěřence.

Brušperk dal během podzimu jen třináct branek a měl nejhorší ofenzivu ze všech týmů, Hančín ale věří, že se to během jara změní. Brušperští do útoku získali novou posilu a přivedli taky zkušeného stopera Pelána. „Jsem nadmíru spokojen, posílili jsme opravdu dobře. Kluci skvěle pracují," říká kouč Hančín, který věří, že jaro bude v podání jeho týmu výrazně lepší, než podzim.

„Od podzimu jsme čekali víc. Ale během léta, po covidu, nás potkal velký řez kádrem. Vyměnili jsme půlku týmu a ono si to sedlo až teď. Pracujeme na tom, jak bychom chtěli hrát a prezentovat se, tvoříme kolektiv. Věřím, že na jaře budeme patřit k těm lepším týmům," dodal Hančín, jehož tým během zimy opustili Aniol (Václavovice), Merta (přerušil kariéru), Hanauer (návrat Hlubina) a Marák (návrat Kopřivnice).

MUŽI „B“ SK BRUŠPERK

B tým vytvořil skvělou partu

Ostrou premiéru si na podzim odbyl brušperský B tým, který se přihlásil do ostravského Městského přeboru.

Jádro mužstva tvoří mladí kluci, kteří vychází z dorostu. Ty pak doplňují starší a zkušenější hráči, kteří hrávali za Brušperk dříve, ale nedostali se do A týmu. „Podzimní sezonu hodnotíme pozitivně. Začátek soutěžního ročníku nevypadal vůbec špatně – dokonce jsme v okleštěné sestavě dokázali obrat jako jedni z mála favorita soutěže, mužstvo z Dolní Lhoty.

V dalších zápasech však mužstvo doplatilo na nezkušenost, vysokou marodku a také slabší střeleckou produktivitu," uvedl trenér Zdeněk Buksa. Brušperské béčko se dlouho pohybovalo na pátém místě, nakonec ale přezimovalo osmé. Mezi opory týmu se zařadili Vojtěch Šimon (9 gólů), Denis Vogt (7) nebo Daniel Vrána (5). Spokojený s fungováním brušperského B týmu je taky Zdeněk Pavlas. „Musím hlavně ocenit fakt, že hráči vytvořili velice dobrou partu a zkušenější a starší hráči přijali mezi sebe kluky z dorostu, kteří za náš tým odehráli několik zápasů. Naplňuje se tak naše hlavní myšlenka, proč jsme béčko založili. Hráči z dorostu, kteří se neuchytí u našeho áčka, mohou dále hrát za Brušperk a nemusejí odcházet do jiných klubů, nebo s fotbalem končit úplně, jak se u nás v minulých letech stávalo," říká Pavlas, jenž si pochvaluje skvělou partu, která se v týmu vytvořila. „Nikdo nikomu nic nezávidí, kluci se navzájem podporují a fandí si," dodal Pavlas, jehož příjemně potěšilo, v jakých počtech se fotbalisté B týmu scházeli v zimní přípravě.

Béčko by sezonu rádo zakončilo do pátého místa. „Na postup Brušperku do vyšší soutěže to prozatím nevypadá. I když, stát se může cokoliv," usmál se Pavlas.

DOROST SK BRUŠPERK

Dorostenci Brušperku nakukují i do mužského týmu

„Můj cíl je vždycky vyhrát. Ale taky chci, aby si zahráli všichni. Nejde udělat, aby měl každý stejnou minutáž, ale jde to udělat tak, aby se na hřiště podíval každý. Protože trénovat a nehrát, to je pro všechny špatná vizitka," říká trenér brušperských dorostenců Miroslav Salaš. A jak říká, tak také koná. V zápasech dává prostor všem svým svěřencům, které připravuje na vstup do mužského fotbalu. „To je totiž ve fotbale nejsložitější. Nám ale hodně pomáhá, že tady máme i B tým. Kdyby tady nebyl, tak by se hodně kluků na fotbal po dorostu vykašlalo, nebo by šli jinam, ale takto mohou pokračovat v Brušperku," těší Salače, jehož svěřenci jsou po podzimu v polovině tabulky.

Za brušperský dorost hrají fotbalisté, kterým je od 16 do 19 let. Sladit je není na první pohled nejlehčí, trenéru Salačovi se to ale daří. „Je důležité, aby devatenáctiletí kluci uměli spolupracovat s těmi, co přijdou z žáků. Myslím, že to zvládli skvěle, i fotbalově," těší Salače, který se se svým týmem připravoval na jaro od ledna.

Brušperk si po boku Fryčovic, Dobré, Bašky nebo Darkoviček zahrál v zimě dorostenecký turnaj a ladil formu na jaro. „Jak už jsem řekl, chci, aby si zahráli všichni. Velkou výhodou je, že můžeme střídat hokejově," uvedl s tím, že je opět v případě potřeby připraven zásobovat dorostenci i brušperské muže. „Někteří už za ně během podzimu naskočili. Začali na lavičce, ale do utkání zasáhli, zapadli dobře a ostudu určitě neudělali. V dorostu jsou kluci, kteří, když na sobě budou pracovat, tak se do mužů dostat mohou. Musí to chtít, to je to hlavní," dodal Salač.

DÍVKY SK BRUŠPERK

Mladé fotbalistky Brušperku poráží i Baník

Brušperské fotbalistky z přípravky, starší i mladší, se zúčastnily několika srovnávacích turnajů s dívčími týmy z Moravskoslezského kraje. „Všechny turnaje jsme ovládli a ani jednou jsme neprohráli, dvakrát jsme dokonce porazili i holky z Baníku," říká trenér Zdeněk Morys.

Během zimy se mladé fotbalistky objevily v zimní lize, ve které podávaly dobré výkony, a koncem ledna vyjely na turnaj do Třince, kde došly až do finále. „Na podzim naše holky doplňovaly chlapecké týmy, protože jich nemáme tolik, abychom postavili kompletní dívčí tým. A tady nás tlačí bota. I přes to, že ve světě stoupá popularita dívčí kopané, a v našem okolí vzniklo za poslední dobu hodně dívčích týmů, například Frýdek-Místek, Hlučín, Třinec, Český Těšín, Havířov nebo Orlová, tak my máme problém přitáhnout k dívčí kopané nové holky jak z Brušperku, tak z okolních vesnic," mrzí Moryse. „Víme, že práci děláme dobře, protože už od nás vzešlo pár dobrých fotbalistek, které si pak zahrály, nebo ještě hrají, za ostravský Baník, což je klub, který reprezentuje náš kraj v celorepublikových soutěžích," dodal s odkazem na fotbalistky, jako jsou Maralíková, Krupníková, Vokurková nebo Slavíková.

Podle Moryse ve společnosti stále převládá názor, že fotbal a jiné podobné sporty jsou jen pro muže. „Ale podívejte se na poslední olympiádu v Pekingu a vzpomeňte, co tam dokázaly naše hokejistky," hlásí. Povede se mu a jeho týmu přilákat k dívčímu fotbalu i další talentované hráčky?

ŽENY SK BRUŠPERK

Brušperské ženy chtějí stoupat tabulkou

Fotbalistky Brušperku přezimovaly v polovině tabulky. „Jsme spokojeni, podzim se nám docela povedl," pochválil svůj tým trenér ženského týmu Adam Bialek.

Zimní příprava fotbalistek však nebyla nejjednodušší. Vzhledem k opatřením proti koronaviru fotbalistky musely trénovat venku a vůbec se tak nepřipravovaly v hale. Některé hráčky byly nemocné, další skončily, Brušperk ale získal i několik nových posil. „Pracujeme s nimi a počítáme s nimi do jara," řekl Bialek, který by se se svým týmem chtěl během jara posunout v tabulce nahoru. „Potom, co jsme si vyhodnotili celkové výsledky podzimní části, si věříme na vyšší postavení v tabulce, než kde momentálně jsme. Nemáme vrcholové ambice, ale vyšší určitě ano," usmál se. Hráčky Brušperku v soutěži měří síly s Havířovem, Frýdkem-Místkem, Bílovcem či Kopřivnicí. „Máme tady širší základnu. Jsem rád, že jsme se vypořádali i s obdobím covidu. Teď už se ale díváme dopředu, holky se snaží a těšíme se na jaro," uzavřel Bialek.

PŘEDPŘÍPRAVKA SK BRUŠPERK

Trenér předpřípravky Adam Trač: Děti se stále zlepšují

Nejmladším fotbalovým týmem je v Brušperku předpřípravka - tedy ročníky 2015 a 2016, které má na starosti trenérský tým okolo Adama Trače. „Trenéři jsme tady celkem tři, trénujeme každé úterý a čtvrtek. Trénujeme tak, že třetinu zaberou hry, další třetinu dovednostní věci a zbylou třetinu hrajeme fotbal nebo cvičíme techniky s balonem," říká.

Brušperská předpřípravka už od listopadu hraje zimní krajskou ligu, ve které hrají týmy ve třech proti třem. Takových turnajů bylo hned několik a ten poslední je na programu 30. března. „Pohybujeme se někde ve středu, ale o výsledky nám nejde. Hraje se dvakrát šest minut a hráče střídáme rovnoměrně. Jsou šikovní, snaží se a hlavní je, že je to baví. Je vidět, jak se zlepšují," těší Adama Trače. Důležité taky je, že během období, které ovlivňoval koronavirus, v předpřípravce nikdo neskončil. Naopak, během podzimu se zapojili i noví zájemci. „Teď trénujeme v hale a na tu je nás už dost. Ale až budeme na jaře trénovat venku, tak mezi námi rádi uvítáme i další začínající fotbalisty," dodal Trač.

MLADŠÍ PŘÍPRAVKA SK BRUŠPERK

Nejdůležitější je radost z pohybu!

Mladší přípravka Brušperku pod vedením trenérů Davida Poucha a Zdeňka Kuchaře působí v okresním přeboru, ve kterém se hraje stylem 4+1.

Mladí fotbalisté (ročník 2013 a mladší) se v říjnu zúčastnili turnaje v Ostravě, kde v konkurenci týmů, jako je Akademie Baníku Ostrava, FC Vítkovice, MFK Karviná nebo SFC Opava obsadili hezké osmé místo. Dva týmy mladší přípravky pak působí v krajské zimní lize mládeže. Tato věková kategorie trénuje vždy v úterky a čtvrtky a do konce března se připravuje v hale, poté se však už přesune zase zpátky ven. „Naším cílem a ambicí je především, aby děti měly radost z pohybu a ze hry samotné. Nejde nám tedy o výsledek utkání jako takový. Snažíme se u dětí rozvíjet pohybové schopnosti, práci s míčem, soutěživost a zápal pro hru," říká trenér Kuchař a dodává: „V jarní části bychom se chtěli nadále účastnit okresního přeboru mladších přípravek FM (hra 4+1, ročník 2013 a mladší) a také místních jednodenních turnajů, ať už ve hře 4+1 (2013 a mladší) nebo 3na3 (2014 a mladší)."

STARŠÍ PŘÍPRAVKA SK BRUŠPERK

Trenér starší přípravky Miroslav Dryják: Kluci bojují jeden za druhého

Připravujete se na jaro, ale vraťme se ještě k podzimu - jaký byl? Jak ho hodnotíte?

Letošní podzim k nám byl, vzhledem ke koronavirovým opatřením, milosrdnější, a tak jsme mohli odehrát téměř všechna naplánovaná utkání. Právě proto, že jsme odehráli téměř vše, co jsme chtěli, nelze než podzim hodnotit pozitivně.

Co vám během podzimu udělalo radost? A naopak, kde váš tým ještě tlačí bota?

Největší radost? Posila do trenérského týmu v osobě Šimona Paličky! A kde nás tlačí bota? Vzhledem k počtu kluků v této kategorii, který se některé tréninky šplhá až ke třiceti, by bylo ideální, kdyby se do našeho trenérského týmu přidal ještě jeden trenér - rodič. V těchto mladších kategoriích je ideální stav maximálně osm kluků na jednoho trenéra tak, aby kluci byli neustále v pohybu, cvičení byla zábavná a v případě špatného provedení činnosti je nutné toto individuálně vysvětlit.

Co všechno jste stihli během zimy?

Starší přípravky neabsolvují žádnou speciální zimní přípravu a tréninky jsou celoročně zaměřeny na technické dovednosti. Během zimního období se se dvěma týmy účastníme Krajské zimní ligy, která je v okolí vyhlášená jak organizací, tak i počtem a kvalitou zúčastněných týmů. Oba týmy se pohybují v prostřední části startovního pole.

Co jste během zimy nejvíc pilovali? A na co se ještě chcete zaměřit?

Naším celoročním cílem je zlepšování práce s míčem a individuálních dovedností. Kluci jsou samozřejmě šťastní za každou výhru a vstřelený gól, ale my trenéři nejvíce oceníme pěknou kličku, případně i nevydařený pokus o ni. Vždyť kdo v životě nic nezkazil? Zkrátka když se ve hře objevují věci, které trénujeme, je to ta největší odměna.

Jste spokojen s přístupem vašich hráčů?

U této kategorie jdou kluci do každého tréninku i zápasu naplno a nechají tam vždy všechno. Mají výbornou partu a bojují jeden za druhého. Když někdy vidím chování některých ostatních týmů, tak musím kluky pochválit, i co se týká tohoto.

Přivítali jste během zimy i nějaké nové členy?

Přestože máme kluků dostatek, stále se objevují noví zájemci. Za to jsme pochopitelně rádi.

S jakými ambicemi do jara jdete? Na co byste chtěli dosáhnout?

V naší kategorii není ambicí umístění v tabulce, ale především zlepšování individuálních dovedností jednotlivých hráčů. Pokud se nám toto bude dařit, pak nemám o kluky strach ani po posunu do vyšších kategorií.

MLADŠÍ ŽÁCI SK BRUŠPERK

Na klucích je vidět radost z fotbalu, chválí své svěřence trenér Strakoš

Brušperští mladší žáci se na podzim účastnili dvou soutěží. Jak v krajském, tak v ostravském přeboru předváděli dobré výsledky a prezentovali se kvalitním fotbalem. „Výsledky nejsou podstatné, ale předváděná hra byla velmi dobrá. Dávali jsme dost gólů, i když jsme bohužel i nějaké hloupé branky dostali, ale tak to ve fotbale chodí," pousmál se trenér Aleš Strakoš, podle něhož je v jeho svěřencích velký potenciál. „Kluci, kteří se nedostali do krajského přeboru, mají příležitost v přeboru ostravském. Mají více prostoru na hřišti a je to vidět. Udělali značný posun," těší jej. Řada mladších žáků navíc pomáhá i brušperským žákům starším, kterých je nedostatek. „A vedou si mezi nimi velmi dobře," dodal kouč Strakoš, který během zimy se svým týmem trénoval třikrát týdně. „Tréninky byly na dobré úrovni, máme hodně dětí. Je s kým hrát a kluci se opravdu snaží. Je na nich vidět radost z fotbalu a nás těší, že plní to, co od nich očekáváme," pochvaluje si Strakoš, jemuž udělaly radost i výsledky zimní krajské ligy – A mužstvo skončilo třetí, C tým byl sedmý a B mužstvo osmé.

Trenérský tým má v mladších žácích okolo třiceti dětí. Teď je před mladými fotbalisty soutěžní jaro, o zajímavý program ale budou mít postaráno taky po sezoně. „Na začátku července nás čeká příměstský tábor, kde budeme utužovat kolektiv. A koncem června bychom chtěli jet i na soustředění, kde se rozloučíme s kluky, kteří nám pak odejdou do starších žáků," dodal Strakoš.

STARŠÍ ŽÁCI SK BRUŠPERK

Starší žáci se budou rvát o záchranu

Pokud někdo před sezonou neměl klidné spaní, pak to byl trenér starších žáků Brušperku Petr Adámek.

„Podzim začal velmi špatně, spousta kluků nám totiž odešla do dorostu a nám tak zůstalo asi jen šest starších žáků," přiznal. Jeho tým tak doplnili o tři roky mladší kluci, kteří bojují, co to jde, výsledky se ale zatím nedostavují. „Je poznat, když má někdo 15 let a někdo 13. Mladší kluci už se sice adaptovali, ale sami se potřebují o někoho opřít," dodal trenér Adámek, který během zimy hledal do svého týmu posily. „Jaro bude perné. Chybí nám tady ročníky 2007 až 2009. Je nás sice dost, ale hlavně díky mladším žákům. Ti si však musí zvykat na větší hřiště i větší míč. Je to pro ně strašně těžké," říká Adámek, který se během zimy se svými svěřenci připravoval na umělé trávě i v hale.

Do jarní fáze jdou brušpěrští starší žáci z předposledního místa a s vědomím, že na podzim vyhráli jediný zápas. „Zatím nevíme, kolik týmů padá. Pan Prejda to chce zachránit. Bude to strašně těžké, ale my uděláme, co bude v našich silách. Naše ztráta ještě není tak velká, tak snad soutěž udržíme. Spadnout nechceme, byla by to velká škoda," burcuje před jarem trenér Adámek.

STARÁ GARDA SK BRUŠPERK

Starou gardu nezastavila ani dlouhá pauza!

Fotbal, to je láska na celý život. Své by o tom mohli vyprávět členové brušperské staré gardy, které nezastavila ani dlouhá vynucená pauza.

Hráči už se fotbalem znovu baví. „Před časem jsme byli na turnaji v Jakartovicích, kde jsme byli společně s našimi ženami. Tam jsme skončili druzí," prozradil Zdeněk Pavlas, jenž je jedním z těch, kdo má starou gardu na starost. V červnu by měl stejný turnaj proběhnout i v Brušperku.

Stará garda se schází každé pondělí o půl sedmé večer. „Chodí nás docela dost, okolo 18 až 20. A zhruba jednou za měsíc si zahrajeme přátelský zápas," dodal Pavlas. Pochopitelně, každý chce vyhrávat, a je jedno, kolik mu je zrovna let. Ale stará garda není jen o fotbale a výsledcích. „Sedneme si u pivka, povykládáme. Máme si co říct a jsme rádi, že se to zase všechno rozvolnilo a my tak můžeme být zase spolu," těší Zdeňka Pavlase.

Na tréninky staré gardy chodí i fotbalisté, kteří působí v brušperském B týmu, a takto si mohou udržovat kondici. „Ale těch je jen pár. Na zápasy pak jezdí hráči od 35 let nahoru," dodal Pavlas. Za starou gardu kope například osmapadesátiletý Petr Ranocha, jejím nejstarším členem je ale Vladimír Matušek, jemuž je 67 let.

V dubnu, během pouťové zábavy na Letné, stará garda plánuje uspořádat taneční zábavu a chystá se taky na další přátelské zápasy.

Café a sál Wybranetz

To pravé místo pro Vaše zážitky!

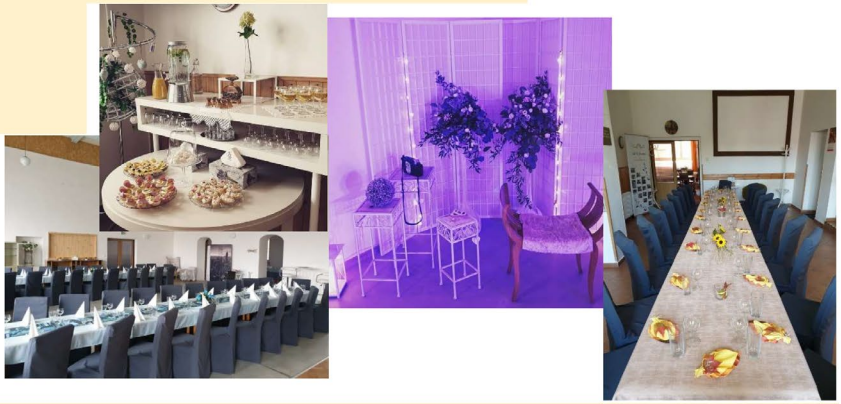

www.jmdruzstvo.cz

Kavárna, společenský sál, dárková síň a ubytování

FB- JM družstvo Wybranetz, Šilheřovická 102, Markvartovice, IG- #cafewybranetz, tel.č. 724 234 789

ROZLOSOVÁNÍ JARO 2022

MUŽI „A“ - KRAJSKÝ PŘEBOR

DATUM	VÝKOP	DOMÁCÍ	:	HOSTÉ	doprava
NE 20.3.	15:00	Krnov	:	SK BRUŠPERK	BUS (KA) - 12.20
SO 26.3.	15:00	SK BRUŠPERK	:	Čeladná	
SO 2.4.	15:30	Jakubčovice	:	SK BRUŠPERK	BUS (PŘ) - 13.10
SO 9.4.	15:30	SK BRUŠPERK	:	Dolní Datyně	
NE 17.4.	16:00	Kobeřice	:	SK BRUŠPERK	BUS (KA) - 13.40
SO 23.4.	16:00	SK BRUŠPERK	:	Oldřišov	
SO 30.4.	16:30	Loko. Petrovice u K.	:	SK BRUŠPERK	BUS (KA) - 14.10
SO 7.5.	16:30	SK BRUŠPERK	:	Slavia Orlová	
SO 14.5.	16:30	Hlubina	:	SK BRUŠPERK	AUTA
SO 21.5.	16:30	SK BRUŠPERK	:	Háj ve Slezsku	
SO 28.5.	17:00	Petřvald na Moravě	:	SK BRUŠPERK	AUTA
SO 4.6.	17:00	SK BRUŠPERK	:	Fulnek	
SO 11.6.	17:00	Český Těšín	:	SK BRUŠPERK	BUS (KA) - 14.40
SO 18.6.	17:00	SK BRUŠPERK	:	Pustá Polom	

MUŽI „B“ - MĚSTSKÝ PŘEBOR

DATUM	VÝKOP	DOMÁCÍ	:	HOSTÉ	doprava
NE 27.3.	15:00	SK BRUŠPERK "B"	:	Vratimov "C"	
SO 2.4.	15:30	Velká Polom	:	SK BRUŠPERK "B"	BUS (KA) - 13.50
NE 10.4.	15:30	SK BRUŠPERK "B"	:	Václavovice	
SO 16.4.	16:00	Vřesina "B"	:	SK BRUŠPERK	BUS (KA) - 14.15
NE 24.4.	16:00	SK BRUŠPERK "B"	:	Dolní Lhota	
NE 1.5.	15:30	Řepiště "B"	:	SK BRUŠPERK "B"	BUS (KA) - 14.00
NE 8.5.	13:15	SK BRUŠPERK "B"	:	Hrabová "B"	
NE 15.5.	16:30	Polanka "B"	:	SK BRUŠPERK "B"	BUS (PŘ) - 15.00
NE 22.5.	17:00	SK BRUŠPERK "B"	:	Michálkovice "B"	
SO 28.5.	10:15	Gascontrol Havířov B"	:	SK BRUŠPERK "B"	BUS (PŘ) - 8.30

ROZLOSOVÁNÍ JARO 2022

ŽENY - MSDŽ, SK. A

DATUM	VÝKOP	DOMÁCÍ	:	HOSTÉ	hřiště
NE 3.4.	15:00	SK BRUŠPERK	:	Slavia Orlová	
NE 10.4.	13:00	Loděnice	:	SK BRUŠPERK	Holasovice - tráva
NE 17.4.	16:00	SK BRUŠPERK	:	Veřovice	
NE 1.5.	11:00	Slovan Ostrava	:	SK BRUŠPERK	Hulváky-tráva
NE 8.5.	16:30	SK BRUŠPERK	:	Havířov	
NE 15.5.	16:30	Český Těšín	:	SK BRUŠPERK	tráva - ul. Dr. Slámy
NE 22.5	13:30	SK BRUŠPERK	:	Kopřivnice	
SO 28.5.	17:00	Frýdek-Místek	:	SK BRUŠPERK	Stadion Stovky
NE 5.6.	17:00	SK BRUŠPERK	:	Bílovec	

SLEDUJTE NÁS

ROZLOSOVÁNÍ JARO 2022

DOROST - KRAJSKÁ SOUTĚŽ, SK. A

DATUM	VÝKOP	DOMÁCÍ	:	HOSTÉ	doprava
NE 27.3.	10:00	SK BRUŠPERK	:	Bohumín	
SO 2.4.	12:30	Raduň	:	SK BRUŠPERK	BUS (KA) - 10.40
NE 10.4.	10:00	SK BRUŠPERK	:	Řepiště	
NE 17.4.	13:00	Vítkov	:	SK BRUŠPERK	BUS (PŘ) - 10.50
NE 24.4.	10:00	SK BRUŠPERK	:	Svinov	
NE 1.5.	14:15	Polanka	:	SK BRUŠPERK	BUS (KA) - 12.45
NE 8.5.	10:00	SK BRUŠPERK	:	Břidličná	
SO 14.5.	10:00	Ostrava-Jih	:	SK BRUŠPERK	AUTA
NE 22.5.	10:00	SK BRUŠPERK	:	Heřmanice	
NE 29.5.	14:45	Dolní Benešov	:	SK BRUŠPERK	BUS (KA) - 12.50
NE 5.6.	10:00	SK BRUŠPERK	:	Malé Hoštice	
SO 11.6.	10:45	Světlá Hora	:	SK BRUŠPERK	BUS (KA) - 7.45
NE 19.6.	10:00	SK BRUŠPERK	:	Dolní Lhota	

ROZLOSOVÁNÍ JARO 2022

ŽÁCI - KRAJSKÝ PŘEBOR

DATUM	VÝKOP	DOMÁCÍ	:	HOSTÉ	hřiště	doprava
SO 26.3.	10:00 st. 11:45 ml.	Krnov	:	SK BRUŠPERK	umělá tráva Krnov	BUS (KA) - 7.40
SO 2.4.	10:00 st. 11:45 ml.	SK BRUŠPERK	:	Rýmařov		
SO 9.4.	9:00 st. 10:45 ml.	SK BRUŠPERK	:	Stará Bělá		
NE 17.4.	10:00 st. 11:45 ml.	Horní Suchá	:	SK BRUŠPERK	umělá tráva H.Suchá	BUS (KA) - 8.15
SO 23.4.	9:00 st. 10:45 ml.	SK BRUŠPERK	:	Slavia Opava		
SO 30.4.	10:45 st. 12:30 ml.	Kopřivnice	:	SK BRUŠPERK		BUS (KA) - 9.10
SO 7.5.	9:00 st. 10:45 ml.	SK BRUŠPERK	:	Vřesina		
NE 15.5	9:30 st. 11:15 ml.	Nový Jičín	:	SK BRUŠPERK		BUS (KA) - 8.00
SO 21.5.	9:00 st. 10:45 ml.	SK BRUŠPERK	:	MFK Karviná "B"		
SO 28.5.	10:00 st. 11:45 ml.	MFK Frýdek-Místek "B"	:	SK BRUŠPERK	tráva - Lís-kovec	BUS (KA) - 8.30
SO 4.6.	9:00 st. 10:45 ml.	SK BRUŠPERK	:	Jablunkov		
ST 8.6.	17:30 st. 16:00 ml.	MFK Havířov	:	SK BRUŠPERK	umělá tráva	
SO 18.6.	9:00 st. 10:45 ml.	SK BRUŠPERK	:	SO Bruntál		

ROZLOSOVÁNÍ JARO 2022

MLADŠÍ ŽÁCI „B“ - MĚSTSKÝ PŘEBOR, SK. B

DATUM	VÝKOP	DOMÁCÍ	:	HOSTÉ	hřiště
PÁ 1.4.	16:00	SK BRUŠPERK "B"	:	Hrabová	
ČT 7.4.	17:00	Baník Ostrava-dívky	:	SK BRUŠPERK "B"	tráva - OV Radvanice
PÁ 15.4.	16:00	SK BRUŠPERK "B"	:	Vratimov	
NE 24.4.	10:00	MFK Vítkovice "C"	:	SK BRUŠPERK "B"	tráva-OV ul.Klegova
PÁ 29.4.	16:00	SK BRUŠPERK "B"	:	Šenov	
PÁ 6.5.	16:30	Vratimov	:	SK BRUŠPERK "B"	
PÁ 13.5.	16:00	SK BRUŠPERK "B"	:	MFK Vítkovice "C"	
ÚT 17.5.	16:30	Šenov	:	SK BRUŠPERK "B"	
PÁ 27.5.	16:00	SK BRUŠPERK "B"	:	Rychvald	
NE 5.6.	9:30	Václavovice	:	SK BRUŠPERK "B"	
NE 12.6.	12:00	Rychvald	:	SK BRUŠPERK "B"	

STARŠÍ PŘÍPRAVKA - MĚSTSKÝ PŘEBOR, TOP U11 (5+1)

DATUM	VÝKOP	DOMÁCÍ	:	HOSTÉ	hřiště
ÚT 5.4.	16:30	Hlučín U11	:	SK BRUŠPERK U11	
ST 13.4.	16:00	SK BRUŠPERK U11	:	Ostrava Jih U11	
PO 18.4.	17:00	Petřkovice U11 "A"	:	SK BRUŠPERK U11	
PO 25.4.	16:00	MFK Vítkovice U10 "A"	:	SK BRUŠPERK U11	tráva OV-ul. Klegova
ST 4.5.	16:00	SK BRUŠPERK U11	:	Velká Polom U11	
ST 11.5.	16:00	SK BRUŠPERK U11	:	Poruba U11 "A"	
ST 18.5.	16:00	SK BRUŠPERK U11	:	Polanka U11	
ST 25.5.	16:00	Baník Ostrava U10	:	SK BRUŠPERK U11	tráva - OV Bazaly
ST 1.6.	16:00	SK BRUŠPERK U11	:	Vřesina U11	

SK BRUŠPERK

zve všechny příznivce na

Poutovou ZÁBAVU

v pátek

22. 4. 2022

Restaurace U Hynečků

START 20:00

Vstupné: 100 Kč

K poslechu a tanci hraje skupina

KARM

Pizza Chacharova u Hynečků

v případě nepříznivého počasí se zábava uskuteční v sále restauraceu Hynečků

SK BRUŠPERK

Moravskoslezský kraj

MĚSTO BRUŠPERK
750 LET
1269 - 2019

NÁRODNÍ SPORTOVNÍ AGENTURA

Kappa

TEAM MAAT spol. s r.o.

Elvin s.r.o. PRODEJ

JM družstvo Wybranetz

KOVO KM MACHINING

OMG MARKETING & CONSULTING

MOTO VELOCI

pizza Chacharova u Hynečků

ZDROJ Fryštacký s.r.o.

CHARITAS

PĚSTITELSKÁ PÁLENICE Ondřejovice

VIAKONTROL spol. s r.o.

AC/DC MOTORY DOČKAL

DĚKUJEME PARTNERŮM